

of

**RELATÓRIO ANUAL DE ATIVIDADES E
EXECUÇÃO DOS CONTRATOS PROGRAMA**

2012

NOVBAESURIS EM SA

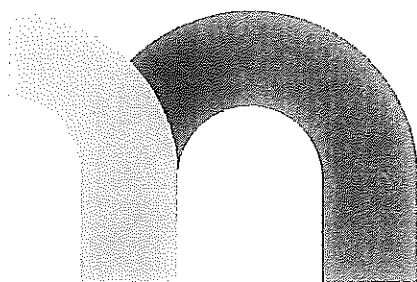

novbaesuris

Novo Brasil - São Paulo - SP - Brasil

ÍNDICE

Introdução	3
Limpeza de Edifícios / Espaços Públicos	4
Produção, Valorização e Comercialização de Produtos Tradicionais de Castro Marim	4
Dinamização de Equipamentos Públicos	18
Sistema Educativo Municipal	34
Gestão e Manutenção de Espaços Verdes	45
Dias Medievais 2012	45
Execução dos Contratos-programa	51

Introdução

Em 2012, a Novbaesuris EM SA celebrou 2 contratos programa com o Município de Castro Marim.

Do seu objeto constavam a delegação de tarefas em diversas áreas, nomeadamente:

Sistema Educativo Municipal; Limpeza de Edifícios/Espaços Públicos; Dinamização de Equipamentos Públicos; Gestão e Manutenção de Espaços Verdes; Produção, Valorização e Comercialização de Produtos Tradicionais de Castro Marim e Dias Medievais 2012.

Ao abrigo da Lei 50/2012, de 31 de Agosto, mais especificamente no seu artigo 42.º, alínea e) n.º 1, compete às empresas municipais executarem relatórios trimestrais de execução orçamental.

Entendeu a Novbaesuris EM SA apresentar um relatório anual de atividades mais extensivo, de forma a fornecer um conhecimento mais aprofundado da execução das tarefas delegadas.

O Relatório será concluído com a apresentação de informação financeira referente à execução financeira dos contratos programa, bem como execução orçamental anual.

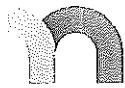

novbaesuris
Empresa Municipal

Limpeza de Edifícios / Espaços Públicos

Durante o ano de 2012 foram prestados serviços de limpeza nos seguintes locais: Sede da Empresa Municipal, Centro de Interpretação do Território – Revelim de Santo António, Castelo, Paços do Concelho, Biblioteca Municipal, Pavilhão Municipal, E.B. 1 de Odeleite, Centro Escolar de Castro Marim, Centro Escolar de Altura e Apartamentos da Câmara Municipal.

Os serviços de limpeza decorrem entre as 7h00 e as 21h00, de 2.^a feira a 6.^a feira. Estiveram afectos ao serviço 4 pessoas a tempo inteiro e 1 pessoa com horário de 6 horas (7h30-21h00).

Distribuídas por mês e por local, as horas de limpeza efetuadas pela NovBaesuris EM SA repartem-se da seguinte forma:

Mês	Sede	Revelim	Castelo	Camara	Biblioteca	Pavilhão	Escola Odeleite	Escola C.M.	Escola Altura	Casa de Odeleite	Refeitório C. M.	Odeleite	UI's	Extra	Apartamentos	Total horas
Janeiro	6:45:00	11:30:00	14:30:00	225:00:00	83:15:00	7:00:00	55:20:00	33:15:00	153:15:00			26:00:00	26:00:00			646:50:00
Fevereiro	6:30:00	13:40:00	17:00:00	201:50:00	83:00:00	4:30:00	46:20:00	39:50:00	135:35:00			25:00:00	16:30:00			589:45:00
Março	17:30:00	10:00:00	21:00:00	216:30:00	92:20:00	9:00:00	17:00:00	59:30:00	135:30:00			25:00:00	32:30:00			635:50:00
Abril	13:50:00	34:00:00	27:00:00	203:25:00	122:20:00	12:00:00	19:00:00	89:20:00	172:55:00			23:40:00		3:00:00	5:00:00	725:30:00
Mai	8:00:00	21:00:00	15:30:00	187:30:00	111:30:00	8:30:00	53:50:00	82:30:00	165:10:00	32:30:00	12:00:00	26:00:00		18:30:00	8:40:00	752:10:00
Junho	17:30:00	42:30:00	27:00:00	197:30:00	120:00:00	12:30:00	30:10:00	59:40:00	133:10:00	77:30:00	11:00:00	24:00:00		3:00:00	3:00:00	758:30:00
Julho	10:35:00	16:45:00	23:25:00	156:45:00	107:00:00	8:05:00			50:25:00	23:50:00	10:25:00	24:00:00		4:10:00		435:25:00
Agosto	10:00:00	15:15:00	26:25:00	220:45:00	138:55:00	10:15:00			47:20:00	20:20:00	11:20:00	25:45:00		6:30:00	12:50:00	545:40:00
Setembro	13:30:00	24:00:00	22:55:00	205:30:00	133:40:00	10:40:00	27:10:00	40:40:00	75:40:00	2:00:00	11:00:00	19:00:00		4:30:00	4:00:00	595:15:00
Outubro	26:25:00	19:20:00	29:20:00	222:00:00	110:50:00	8:50:00	41:00:00	81:35:00	130:30:00	21:10:00	13:20:00	18:00:00				722:20:00
Novembro	14:55:00	20:00:00	25:20:00	216:00:00	124:00:00	11:40:00	39:00:00	75:35:00	113:20:00	16:20:00	11:00:00	16:30:00			5:30:00	689:10:00
Dezembro	15:30:00	24:30:00	22:30:00	175:30:00	84:50:00	8:10:00	22:10:00	34:55:00	62:50:00	12:40:00	18:10:00	14:00:00		7:00:00	1:30:00	504:15:00
TOTAL	361:00:00	252:30:00	271:55:00	2428:15:00	1311:40:00	111:10:00	351:00:00	596:50:00	1382:40:00	206:20:00	98:15:00	266:55:00	75:00:00	46:40:00	40:30:00	7600:40:00

Produção, Valorização e Comercialização de Produtos Tradicionais de Castro Marim

Durante o ano de 2012, a execução desta tarefa dividiu-se em 2 grandes acções:

- Exploração e Valorização da Salina Félix
- Patrimónios de Castro Marim

Exploração e Valorização da Salina Félix

O salineiro contratado pela NovBaesuris EM SA iniciou funções no dia 28 de Maio de 2012, com vista à preparação das salinas e recolha de sal e flor de sal. O contrato terminou a 28 de Outubro e teve uma duração de 5 meses.

A sua função passou por:

- Preparar a salina para o período de produção;
- Controlo do estado e limpeza dos talhões, reposição de águas, etc.;
- Recolha e armazenamento do sal e flor de sal recolhido;

– Limpeza e preparação para a próxima época de produção.
Foram também executados serviços de abertura de valas com retroescavadora.

Em 2012, a produção de sal e flor de sal foi a seguinte:

Produto	Quantidade (Kg)
Sal	95.000,00
Flor de Sal	3.000,00

2ª Acção de Charme "Sal de Castro Marim, o melhor Sal do Mundo"

Tendo como objectivo a valorização e promoção do sal e flor de sal de Castro Marim, foi desenvolvida a 2ª Acção de Charme "Sal de Castro Marim, o melhor Sal do Mundo", com a distribuição de saleiros, sal e flor de sal nos restaurantes e hotéis do Baixo Guadiana.

Até 31 de Dezembro de 2012, foram distribuídos saleiros e flor de sal nos seguintes locais:

Data	Estabelecimentos Comerciais	Saleiros	Flor de Sal (Kg)
02-02-2012	Meson la Vitola	18	7,5
24-05-2012	Restaurante Luciano	20	40
24-10-2012	Restaurante Arcos do Guadiana	17	20
26-10-2012	Restaurante Lagar-Lisboa	12	20
31-10-2012	Rest. Lupi		10
	Rest. Cantarinha do Guadiana		10
	Rest. Guadiana River Hotel		10
	Rest. O Fernando		10
	Rest. Manta Rota		10
Total		67	137,5

Stand "Patrimónios de Castro Marim"

A divulgação dos Patrimónios de Castro Marim nos meses de Verão foi efectuada com a colocação de 3 *stands* junto às praias do Concelho de Castro Marim, nomeadamente: Praia de Altura - Alagoa, Praia Verde e Praia da Retur.

Os *stands* "Patrimónios de Castro Marim" funcionaram durante o período de 14 de Julho a 31 de Agosto, e o horário de abertura ao público foi das 9h às 14h e das 17h às 20h, de Segunda a Domingo. Para esse efeito, foram contratados 6 funcionários para trabalharem nos *stands*, pelo período de funcionamento dos mesmos.

Para a divulgação dos Patrimónios de Castro Marim, contactámos artesãos do concelho no sentido de expor e vender os seus produtos, nomeadamente: empreita, cestaria, frutos secos, queijos, mel e compotas. Da parte da NovBaesuris foram



colocados saleiros, sal e flor de sal para venda e divulgação do Sal de Castro Marim. Foram também colocados à venda alguns artigos de *merchandising* das várias edições dos Dias Medievais, provenientes da Loja do Castelo. Para além dos produtos referidos, os *stands* tiveram águas de 0,33cl e 1,5lt para venda.

Durante o período de funcionamento dos *stands*, procedemos à divulgação dos eventos promovidos durante o Verão pela Câmara Municipal e pela Empresa Municipal, bem como dos Patrimónios de Castro Marim (Histórico, Natural e Imaterial), através da disponibilização e distribuição de panfletos

Artesanato Local e Produtos Agro-alimentares tradicionais

Artesanato Local

Tendo como objectivo a divulgação das Artes e Ofícios do concelho, a Empresa Municipal encetou contactos com os artesãos locais, no sentido de disponibilizarmos os seus produtos para venda e divulgação nos *Stands* "Patrimónios de Castro Marim". De referir que os artesãos entregaram os seus artigos à consignação.

Abaixo indicamos, de forma detalhada, os artigos e respectivos artífices que aceitaram colaborar connosco.

Artesã:	Albina Gomes Romba Sequeira (Empreita)
---------	--

Localidade: Junqueira

Artigos: Malas, alcofas, bases, abanicos e garrafas.

Artesão:	Diamantino Romeirinha (Cestaria e Cadeira de corda)
----------	---

Localidade: Azinhal

Artigos: Cadeiras e bancos de corda, cestos e cestorinhas.

Artesã:	Tomásia da Conceição Saboia (Empreita)
---------	--

Localidade: Junqueira

Artigos: Vassouras, alcofas e capachos.

Artesão:	João Pereira (Cestaria)
----------	-------------------------

Localidade: Furnazinhas

Artigos: Cestos e canastras.

Artesã:	Deolinda da Conceição Matias Madeira (Empreita)
---------	---

Localidade: Vale das Zorras

Artigos: Fruteiras, malas e cestas.

Artesão:	Manuel João Dias (Cestaria)
----------	-----------------------------

Localidade: Furnazinhas

Artigos: Cestos.

Artesã:	Hortense Dias Domingos (Cestaria fina)
---------	--

Localidade: Alta Mora

Artigos: Cestas, cestos, cestinhos e chapéus.

Produtos Agro-alimentares tradicionais

Tendo por objectivo a divulgação dos produtos do concelho, a Empresa Municipal encetou contactos com produtores e fornecedores locais, no sentido de disponibilizarmos os seus produtos para venda e divulgação nos Stands "Patrimónios de Castro Marim". De referir que os produtores e fornecedores entregaram os seus artigos à consignação.

Colaboraram connosco os seguintes produtores e fornecedores locais:

Doceira: **Maria João – Pastelaria (Compotas)**

Localidade: Odeleite

Compotas: figo, abóbora com amêndoa, tomate, alfarroba e melão com nozes.

Produtor: **Manuel António Sequeira (Frutos secos)**

Localidade: Cortelha

Produtos: Figos secos, amêndoa, miolo de amêndoa, alfarroba e farinha de alfarroba.

Produtor: **Novbaesuris, Empresa Municipal SA**

Produto: Saleiros, Sal e Flor de Sal de Castro Marim

Fornecedor: **Lacticínios VIGOR**

Localidade: Algoz

Produto: águas de 0,33cl e 1,5lt

Promoção de Eventos

Durante o período de funcionamento dos *stands*, foi efectuada a divulgação dos eventos que decorreram no concelho durante o Verão, promovidos pela Câmara Municipal e pela Empresa Municipal Novbaesuris.

A divulgação foi realizada mediante a afixação de cartazes nos *stands*, venda de bilhetes e distribuição de panfletos.

Os eventos divulgados foram os seguintes:

- Noites do Revelim
- Animação de Verão em Altura
- Feira do Livro em Altura
- Concerto da Orquestra do Algarve
- Exposição na Igreja do Castelo
- Prova de natação de mar em Altura
- Encontro de Bandas
- Serões de Acordeão
- Festival de Acordeão
- Festival de Folclore no Azinhal
- Noites de Cinema
- Actividades na Biblioteca
- Festa do emigrante no Monte Francisco
- Festa em Honra da Nossa Sra. Dos Mártires
- Dias Medievais em Castro Marim – com venda de bilhetes de entrada e pré-reservas para o banquete

De igual modo, foram divulgados os Patrimónios de Castro Marim (Histórico, Natural e Imaterial), através da disponibilização e distribuição de panfletos:

- Castelo de Castro Marim e Forte de São Sebastião em Inglês, Português, Francês e Espanhol;
- Revelim de Santo António;
- Reserve Natural do Sapal de Castro Marim e Vila Real de Santo António;
- Roteiro turístico do Baixo Guadiana;
- Queijaria no Centro Multiusos do Azinhal;
- Casa de Odeleite;
- Biblioteca Municipal;
- Revista do Município;
- Percursos e passeios pedestres;
- Roteiro do Concelho em Português, Espanhol, Inglês e Francês.

RESULTADOS

Mapa de Vendas por Artesão

<u>Artesão / Artigo</u>	<u>Custo Unit.</u>	<u>Preço Venda</u>	<u>Quantidade Vendida</u>	<u>Valor Total Venda</u>	<u>Valor a pagar</u>	<u>Lucro</u>
<u>Deolinda Madeira</u>	<u>Empreita</u>	-	-	-	-	-
<u>Mala</u>	<u>15,00 €</u>	<u>22,50 €</u>	-	<u>0,00 €</u>	<u>0,00 €</u>	<u>0,00 €</u>

A divulgação foi realizada mediante a afixação de cartazes nos *stands*, venda de bilhetes e distribuição de panfletos.

Os eventos divulgados foram os seguintes:

- Noites do Revelim
- Animação de Verão em Altura
- Feira do Livro em Altura
- Concerto da Orquestra do Algarve
- Exposição na Igreja do Castelo
- Prova de natação de mar em Altura
- Encontro de Bandas
- Serões de Acordeão
- Festival de Acordeão
- Festival de Folclore no Azinhal
- Noites de Cinema
- Actividades na Biblioteca
- Festa do emigrante no Monte Francisco
- Festa em Honra da Nossa Sra. Dos Mártires
- Dias Medievais em Castro Marim – com venda de bilhetes de entrada e pré-reservas para o banquete

De igual modo, foram divulgados os Patrimónios de Castro Marim (Histórico, Natural e Imaterial), através da disponibilização e distribuição de panfletos:

- Castelo de Castro Marim e Forte de São Sebastião em Inglês, Português, Francês e Espanhol;
- Revelim de Santo António;
- Reserve Natural do Sapal de Castro Marim e Vila Real de Santo António;
- Roteiro turístico do Baixo Guadiana;
- Queijaria no Centro Multiusos do Azinhal;
- Casa de Odeleite;
- Biblioteca Municipal;
- Revista do Município;
- Percursos e passeios pedestres;
- Roteiro do Concelho em Português, Espanhol, Inglês e Francês.

RESULTADOS

Mapa de Vendas por Artesão

<u>Artesão / Artigo</u>	<u>Custo Unit.</u>	<u>Preço Venda</u>	<u>Quantidade Vendida</u>	<u>Valor Total Venda</u>	<u>Valor a pagar</u>	<u>Lucro</u>
<u>Deolinda Madeira</u>	<u>Empreita</u>	-	-	-	-	-
<u>Mala</u>	15,00 €	22,50 €	-	0,00 €	0,00 €	0,00 €

Mala c/ Tampa	15,00 €	22,50 €	1	22,50 €	15,00 €	7,50 €
Fruteira	10,00 €	15,00 €	1	15,00 €	10,00 €	5,00 €
Cesta Grande	18,00 €	27,00 €	1	27,00 €	18,00 €	9,00 €
Total	-	-	3	64,50 €	43,00 €	21,50 €
Manuel João Dias	Cestaria		-	-	-	-
Cesto p/ fruta	3,50 €	5,25 €	-	-	-	-
Cesto c/ tampa	7,50 €	11,25 €	-	-	-	-
Cesto cana	6,50 €	9,75 €	-	-	-	-
Total	-	-	0	0,00 €	0,00 €	0,00 €
Albina Sequeira	Empreita		-	-	-	-
Base Oval	6,00 €	9,00 €	-	-	-	-
Abanico	4,00 €	6,00 €	2	12,00 €	8,00 €	4,00 €
Garrafas	10,00 €	15,00 €	2	30,00 €	20,00 €	10,00 €
Alcofa Oval	10,00 €	15,00 €	-	-	-	-
Pasta c/ asa cabedal	18,00 €	27,00 €	1	27,00 €	18,00 €	9,00 €
Pasta pequena	15,00 €	22,50 €	-	-	-	-
Mala de mão	8,00 €	12,00 €	-	-	-	-
Alcofa média	6,00 €	9,00 €	-	-	-	-
Alcofa pequena	5,00 €	7,50 €	-	-	-	-
Sevilhana grande	18,00 €	27,00 €	-	-	-	-
Sevilhana Pequena	15,00 €	22,50 €	1	22,50 €	15,00 €	7,50 €
Alcofa c/ asas	12,00 €	18,00 €	1	18,00 €	12,00 €	6,00 €
Total	-	-	7	109,50 €	73,00 €	36,50 €
Diamantino Romeirinha	Cadeiras e Cestos de Cana		-	-	-	-
Cadeira	18,00 €	27,00 €	0	-	-	-
Banco	15,00 €	22,50 €	0	-	-	-
Cadeira miniatura	1,50 €	2,25 €	0	-	-	-
Cesto pequeno c/ tampa	2,00 €	3,00 €	0	-	-	-
Cesto pequeno s/ tampa	1,50 €	2,25 €	0	-	-	-

4

Cesto c/ base médio	3,00 €	4,50 €	0	-	-	-
Cesto c/ base pequeno	2,50 €	3,75 €	0	-	-	-
Cesto médio oval	2,50 €	3,75 €	0	-	-	-
Cesto pequeno oval	1,50 €	2,25 €	0	-	-	-
Cadeira miniatura	1,50 €	2,25 €	0	-	-	-
Cesto pequeno c/ tampa	1,50 €	3,00 €	0	-	-	-
Cesto c/ base pequeno	2,00 €	3,00 €	0	-	-	-
Cesto médio oval	1,50 €	3,75 €	0	-	-	-
Cestorinhas	1,50 €	3,00 €	0	-	-	-
Total	-	-	0	0,00 €	0,00 €	0,00 €
João Pereira	Cestaria		-	-	-	-
Cesto	6,00 €	9,00 €	1	9,00 €	6,00 €	3,00 €
Canasta	6,00 €	9,00 €	2	18,00 €	12,00 €	6,00 €
Total	-	-	3	27,00 €	18,00 €	9,00 €
Hortense Domingos	Cestaria fina		-	-	-	-
Cesto miniatura	1,00 €	1,50 €	2	3,00 €	2,00 €	1,00 €
Cesto pequeno	1,20 €	1,80 €	1	1,80 €	1,20 €	0,60 €
Cesta média	2,00 €	3,00 €	0	-	-	-
Cesto alto	2,00 €	3,00 €	0	-	-	-
Cesta renda bilros	4,00 €	6,00 €	0	-	-	-
Chapéu	2,00 €	3,00 €	0	-	-	-
Cesto c saisso medio	2,50 €	3,75 €	0	-	-	-
Cesto c saisso pequeno	2,00 €	3,00 €	0	-	-	-
Cesto cana fina	0,50 €	1,00 €	1	1,00 €	0,50 €	0,50 €
Total	-	-	4	5,80 €	3,70 €	2,10 €
Tomásia Saboia	Empreita		-	-	-	-
Alcofa Média	8,00 €	12,00 €	2	24,00 €	16,00 €	8,00 €
Capacho c/ vassoura	4,00 €	6,00 €	0	-	-	-
Vassoura pequena	2,00 €	3,00 €	0	-	-	-

Vassoura grande	3,00 €	4,50 €	1	4,50 €	3,00 €	1,50 €
Total			3	28,50 €	19,00 €	9,50 €

Valor Total de Receitas: 235,30€

Valor a pagar ao artesão: 156,70€

Lucro obtido: 78,60€

Mapa de Vendas por Fornecedor

Fornecedor / Artigo	Custo Unit	Preço Venda	Quantidade Vendida	Valor Total Venda	Valor a pagar	Lucro
Manuel Antonio (Frutas Secas)						
Miolo Amêndoa 250gr	1,63 €	2,50 €	36	90,00 €	38,68 €	51,32 €
Amêndoa 250gr	0,25 €	0,50 €	31	15,50 €	7,75 €	7,75 €
Figo seco 250gr	1,00 €	2,00 €	18	36,00 €	18,00 €	18,00 €
Farinha de Alfarroba 250gr	0,68 €	1,00 €	14	14,00 €	9,52 €	4,48 €
Alfarroba 250gr	0,25 €	0,50 €	11	5,50 €	2,75 €	2,75 €
Total			110	161,00 €	76,00 €	85,00 €
Maria João (Compotas)						
Compota de Figo	3,00 €	4,50 €	11	49,50 €	33,00 €	16,50 €
Compota de Tomate	3,00 €	4,50 €	6	27,00 €	18,00 €	9,00 €
Compota de Abobora c/amêndoa	3,00 €	4,50 €	10	45,00 €	30,00 €	15,00 €
Compota de Alfarroba	3,00 €	4,50 €	5	22,50 €	15,00 €	7,50 €
Compota Melão c/ nozes	3,00 €	4,50 €	3	13,50 €	9,00 €	4,50 €
Total			35	157,50 €	105,00 €	52,50 €

Valor Total de Receitas: 318,50€

Valor a pagar ao fornecedor: 201,00€

Lucro obtido: 117,50€

Vassoura grande	3,00 €	4,50 €	1	4,50 €	3,00 €	1,50 €
Total			3	28,50 €	19,00 €	9,50 €

Valor Total de Receitas: 235,30€

Valor a pagar ao artesão: 156,70€

Lucro obtido: 78,60€

Mapa de Vendas por Fornecedor

Fornecedor / Artigo	Custo Unit	Preço Venda	Quantidade Vendida	Valor Total Venda	Valor a pagar	Lucro
Manuel Antonio (Frutos Secos)						
Miolo Amendoa 250gr	1,63 €	2,50 €	36	90,00 €	58,68 €	31,32 €
Amendoa 250gr	0,25 €	0,50 €	31	15,50 €	7,75 €	7,75 €
Figo seco 250gr	1,00 €	2,00 €	13	26,00 €	13,00 €	13,00 €
Façoias de Alfarroba 250gr	0,63 €	1,00 €	14	14,00 €	8,82 €	5,18 €
Alfarroba 250gr	0,26 €	0,50 €	11	5,50 €	2,75 €	2,75 €
Total			110	161,00 €	86,00 €	65,00 €
María João (Compotas)						
Compota de Figo	3,00 €	4,50 €	11	49,50 €	33,00 €	16,50 €
Compota de Tomate	3,00 €	4,50 €	6	27,00 €	18,00 €	9,00 €
Compota de Abobora c/amêndoa	3,00 €	4,50 €	10	45,00 €	30,00 €	15,00 €
Compota de Alfarroba	3,00 €	4,50 €	5	22,50 €	15,00 €	7,50 €
Compota Melão c/ nozes	3,00 €	4,50 €	3	13,50 €	9,00 €	4,50 €
Total			35	157,50 €	105,00 €	52,50 €

Valor Total de Receitas: 318,50€

Valor a pagar ao fornecedor: 201,00€

Lucro obtido: 117,50€

✓

<u>Fornecedor / Artigo</u>	<u>Custo Unit.</u>	<u>Preço Venda</u>	<u>Quantidade Vendida</u>	<u>Valor Total Venda</u>	<u>Valor a pagar</u>	<u>Lucro</u>
Novbaesuris, EM SA						
Mel	0,52 €	3,90 €	7	27,30 €	3,64 €	23,66 €
Sal 1kg P. Tasa	1,60 €	1,60 €	19	30,40 €	30,40 €	0,00 €
Sal 500gr P. Tasa	1,10 €	1,10 €	37	40,70 €	40,70 €	0,00 €
Flor de Sal 500gr P. Tasa	5,50 €	5,50 €	44	242,00 €	242,00 €	0,00 €
Flor de Sal 200gr P. Tasa	3,00 €	3,00 €	81	243,00 €	243,00 €	0,00 €
Saleiro	1,11 €	4,00 €	20	80,00 €	22,20 €	57,80 €
Total			208	663,40 €	581,94 €	81,46 €
Lactínios VIGOR, S.A. (Águas)						
Água 0,33cl	0,10 €	0,65 €	414	269,10 €	41,40 €	227,70 €
Água 1,5lt	0,17 €	1,65 €	369	608,85 €	62,73 €	546,12 €
Total			783	877,95 €	104,13 €	773,82 €

Valor Total de Receitas: 1.541,35€

Valor a pagar ao fornecedor: 686,07€

Lucro obtido: 855,28€

Mapa de Vendas do Merchandising dos Dias Medievais

<u>Designação</u>	<u>Custo Unit</u>	<u>Preço Final</u>	<u>Quantidade Vendida</u>	<u>Valor Total Venda</u>	<u>Valor a pagar</u>	<u>Lucro</u>
<u>Avental Pano Cru 2009</u>	<u>2,05 €</u>	<u>4,00 €</u>	<u>5</u>	<u>20,00 €</u>	<u>10,25 €</u>	<u>9,75 €</u>
<u>Avental Sarja 2008</u>	<u>5,75 €</u>	<u>7,00 €</u>	<u>1</u>	<u>7,00 €</u>	<u>5,75 €</u>	<u>1,25 €</u>
<u>Baralho de Cartas 62 2008</u>	<u>7,04 €</u>	<u>5,00 €</u>	<u>3</u>	<u>15,00 €</u>	<u>21,12 €</u>	<u>-6,12 €</u>
<u>Baralho de Cartas 54 2011</u>	<u>7,02 €</u>	<u>8,50 €</u>	<u>2</u>	<u>17,00 €</u>	<u>14,04 €</u>	<u>2,96 €</u>
<u>Bases p/ Copos 2008</u>	<u>5,15 €</u>	<u>4,00 €</u>	<u>0</u>	<u>0,00 €</u>	<u>0,00 €</u>	<u>0,00 €</u>
<u>Bases p/ Copos 2011</u>	<u>7,28 €</u>	<u>8,50 €</u>	<u>0</u>	<u>0,00 €</u>	<u>0,00 €</u>	<u>0,00 €</u>
<u>Bloco de Notas 2009</u>	<u>1,68 €</u>	<u>2,50 €</u>	<u>10</u>	<u>25,00 €</u>	<u>16,80 €</u>	<u>8,20 €</u>

Bloco de Notas Adulto 2011	1,55 €	3,00 €	6	18,00 €	9,30 €	8,70 €
Borracha 2008	1,75 €	1,50 €	0	0,00 €	0,00 €	0,00 €
Boné rosa 2011	4,86 €	8,50 €	0	0,00 €	0,00 €	0,00 €
Boné azul 2011	4,86 €	8,50 €	0	0,00 €	0,00 €	0,00 €
Caixa de lápis 2007	1,46 €	2,50 €	2	5,00 €	2,92 €	2,08 €
Caneca V Edição 2002	3,80 €	5,00 €	0	0,00 €	0,00 €	0,00 €
Caneca Puzzle 2004	6,53 €	5,00 €	0	0,00 €	0,00 €	0,00 €
Caneca Puzzle 2007	5,28 €	5,00 €	9	45,00 €	47,52 €	-2,52 €
Caneca Personalizada 2007	5,28 €	5,00 €	7	35,00 €	36,96 €	-1,96 €
Caneca 2008	2,95 €	5,00 €	7	35,00 €	20,65 €	14,35 €
Caneta All Around 2007	1,48 €	2,50 €	0	0,00 €	0,00 €	0,00 €
Caneta All Around 2008	1,51 €	2,50 €	2	5,00 €	3,02 €	1,98 €
Cartas Infantis 2008	2,00 €	3,00 €	11	33,00 €	22,00 €	11,00 €
Cassete de Vídeo 2002	6,00 €	8,00 €	0	0,00 €	0,00 €	0,00 €
Coleção Moedas "2009"	4,05 €	6,00 €	2	12,00 €	8,10 €	3,90 €
Coleção Moedas "2010"	4,05 €	6,00 €	3	18,00 €	12,15 €	5,85 €
Coleção Moedas "2011"	4,05 €	6,00 €	2	12,00 €	8,10 €	3,90 €
Copo 2009	-	5,00 €	0	0,00 €	0,00 €	0,00 €
Copo 2010	-	5,00 €	1	5,00 €	0,00 €	5,00 €
Copo 2011	-	5,00 €	2	10,00 €	0,00 €	10,00 €
Estojo 2003	2,30 €	3,00 €	2	6,00 €	4,60 €	1,40 €
Holder PVC Boneco Lápis 2005	1,50 €	2,00 €	0	0,00 €	0,00 €	0,00 €
Holder PVC Boneco Lápis 2008	1,50 €	2,00 €	2	4,00 €	3,00 €	1,00 €
Lápis Carvão 2009	0,20 €	0,50 €	3	1,50 €	0,60 €	0,90 €
Livro XI Medievais 2008	10,82 €	15,00 €	1	15,00 €	10,82 €	4,18 €
Livro Infantil 2005	3,38 €	5,00 €	2	10,00 €	6,76 €	3,24 €
Livro Infantil 2009	4,90 €	5,00 €	1	5,00 €	4,90 €	0,10 €
Livro de Receitas 2006	2,62 €	7,00 €	5	35,00 €	13,10 €	21,90 €

<u>Designação</u>	<u>Custo Unit</u>	<u>Preço Final</u>	<u>Quantidade</u> <u>Vendida</u>	<u>Valor Total</u> <u>Venda</u>	<u>Valor a</u> <u>pagar</u>	<u>Lucro</u>
Livro de Receitas 2009	5,00 €	7,00 €	4	28,00 €	20,00 €	8,00 €
Livro para Pintar 2003	3,38 €	5,00 €	2	10,00 €	6,76 €	3,24 €
Luva Pano Cru 2009	1,68 €	2,50 €	1	2,50 €	1,68 €	0,82 €
Magnéticos 2003	1,84 €	2,00 €	0	0,00 €	0,00 €	0,00 €
Magnéticos 2007	1,88 €	2,00 €	3	6,00 €	5,64 €	0,36 €
Magnéticos 2008	2,19 €	2,00 €	0	0,00 €	0,00 €	0,00 €
Magnéticos 2009	1,58 €	2,00 €	0	0,00 €	0,00 €	0,00 €
Marcador Livro Adulto 2009	0,88 €	1,50 €	8	12,00 €	7,04 €	4,96 €
Marcador Livro Criança 2009	1,22 €	1,50 €	6	9,00 €	7,32 €	1,68 €
Marcadores de Adulto 2011	3,64 €	4,50 €	1	4,50 €	3,64 €	0,86 €
Mealheiro 2003	4,30 €	5,00 €	2	10,00 €	8,60 €	1,40 €
Mochila 2005	1,98 €	3,50 €	3	10,50 €	5,94 €	4,56 €
Mochila 2007	2,54 €	3,50 €	13	45,50 €	33,02 €	12,48 €
Pega Pano Cru 2009	2,05 €	2,00 €	0	0,00 €	0,00 €	0,00 €
Porta-Chaves 2008	1,81 €	2,50 €	1	2,50 €	1,81 €	0,69 €
Postais Criança 2007	3,60 €	3,00 €	0	0,00 €	0,00 €	0,00 €
Postais Criança 2008	3,75 €	3,00 €	0	0,00 €	0,00 €	0,00 €
Postais Adulto 2008	3,75 €	3,00 €	0	0,00 €	0,00 €	0,00 €
Postais Criança 2009	3,00 €	3,00 €	0	0,00 €	0,00 €	0,00 €
Postais Adulto 2009	2,77 €	3,00 €	2	6,00 €	5,54 €	0,46 €
Postais Criança 2011	4,00 €	5,00 €	0	0,00 €	0,00 €	0,00 €
Puzzle Quadrado 2003	1,80 €	2,00 €	2	4,00 €	3,60 €	0,40 €
Relógio 2003	7,50 €	10,00 €	2	20,00 €	15,00 €	5,00 €
Relógio 2008	7,83 €	10,00 €	0	0,00 €	0,00 €	0,00 €
Saco em Pano Cru 2003	1,40 €	2,50 €	1	2,50 €	1,40 €	1,10 €
Saco em Algodão 2008	1,58 €	2,50 €	2	5,00 €	3,16 €	1,84 €

Tapete p/Rato 2008	2,50 €	3,50 €	0	0,00 €	0,00 €	0,00 €
T-shirt Criança 2006	4,65 €	8,00 €	0	0,00 €	0,00 €	0,00 €
T-shirt Criança 2007	6,06 €	8,00 €	12	96,00 €	72,72 €	23,28 €
T-shirt Criança 2008	4,10 €	8,00 €	4	32,00 €	16,40 €	15,60 €
T-shirt Criança 2009	4,91 €	8,00 €	9	72,00 €	44,19 €	27,81 €
T-shirt Criança 2010	6,65 €	10,00 €	0	0,00 €	0,00 €	0,00 €
T-shirt Menino amarela 2011	7,32 €	11,00 €	11	121,00 €	80,52 €	40,48 €
T-shirt Menino laranja 2011	7,32 €	11,00 €	7	77,00 €	51,24 €	25,76 €
T-shirt Menina rosa 2011	7,93 €	11,00 €	6	66,00 €	47,58 €	18,42 €
T-shirt Senhora 2008	4,50 €	8,00 €	1	8,00 €	4,50 €	3,50 €
T-shirt Senhora 2009	4,76 €	8,00 €	7	56,00 €	33,32 €	22,68 €
T-shirt Senhora fúcsia 2011	12,12 €	14,00 €	2	28,00 €	24,24 €	3,76 €
T-shirt Senhora romantic2011	12,12 €	14,00 €	0	0,00 €	0,00 €	0,00 €
Designação	Custo Unit	Preço Final	Quantidade Vendida	Valor Total Venda	Valor a pagar	Lucro
T-shirt Homem 2007	4,82 €	8,00 €	1	8,00 €	4,82 €	3,18 €
T-shirt Homem 2008	3,40 €	8,00 €	1	8,00 €	3,40 €	4,60 €
T-shirt Homem 2009	4,33 €	8,00 €	4	32,00 €	17,32 €	14,68 €
T-shirt Homem preto 2011	6,09 €	11,00 €	1	11,00 €	6,09 €	4,91 €
T-shirt Homem cinzenta 2011	6,09 €	11,00 €	1	11,00 €	6,09 €	4,91 €
Yo-Yo 2003	2,50 €	2,50 €	5	12,50 €	12,50 €	0,00 €
Total	-	-	216	1.210,00 €	837,54 €	372,46 €

Análise dos Resultados

Mapa de Vendas por Artesão

Os produtos mais vendidos foram da autoria da artesã Albina Sequeira (Empreita).

Os produtos mais vendidos foram Alcofa média (Tomásia Saboia), Abanico, Garrafas (ambos de Albina Sequeira), Canastra (João Pereira) e Cesto miniatura (Hortense Domingos).

Mapa de Vendas por Fornecedor

No que diz respeito aos produtos agro-alimentares, os mais vendidos foram o miolo de amêndoa e a amêndoa.

As compotas mais vendidas foram de figo e de abóbora com amêndoa.

A Flor de Sal teve mais procura do que o Sal, com um registo de 125 unidades vendidas, divididas entre 81 unidades de 200g e 44 unidades de 500g.

As águas de 0,33cl foram as mais vendidas, com 414 unidades comercializadas.

Mapa de Vendas do Merchandising dos Dias Medievais

Os produtos de *merchandising* mais vendidos foram: mochila 2007 (13), t-shirt criança 2007 (12), Cartas Infantis 2008 (11), T-Shirt Menino Amarela 2011 (11) e Bloco de Notas 2009 (10).

No total foram vendidos 216 artigos.

Mapa de Vendas por Stand

O *stand* que mais vendeu foi o da Praia Verde, com 531 artigos, seguido da Retur, com 522 artigos.

No total foram vendidos 1372 artigos.

Mapa de Receitas

O *stand* que obteve mais receita foi o da Praia Verde (1.234,55€). Apesar de o número de vendas ter sido maior na Retur do que na Altura-Alagoa, a receita em Altura-Alagoa foi de 1.056,50€ e na Retur de 924,05€.

No global os Stands obtiveram uma receita total de **3.215,10€**.

Mapa de Devoluções

O artesanato menos vendido foi do artesão Manuel João Dias (Cestaria) e do artesão Diamantino Romeirinha (Cadeiras e Cestaria) com 0 artigos vendidos.

Todos os artigos não vendidos – Artesanato e Agro-alimentares – foram entregues aos seus fornecedores, visto que todos eles se encontravam à consignação.

Dinamização de Equipamentos Públicos

Ao abrigo dos contratos programa estabelecidos em 2012, a Novbaesuris EM SA dinamizou os seguintes equipamentos:

- Castelo, Núcleo Museológico e Loja do Castelo;
- Bar dos Paços do Concelho;
- Centro de Interpretação do Território e respectivo Snack-bar;
- Casa de Odeleite.

o Castelo e Núcleo Museológico

Ao longo de 2012, o Castelo de Castro Marim e o Núcleo Museológico estiveram abertos ao público de modo permanente. O horário de funcionamento de ambos divide-se entre:

- Horário de Inverno (1 de Janeiro a 31 de Março e 1 de Novembro a 31 de Dezembro): 9h00 às 17h00
- Horário de Verão (1 de Abril a 30 de Setembro): 9h00 às 19h00

Em média, estão afetos ao Castelo e suas dependências 3 pessoas no inverno e 4 no verão.

Em 2012, passaram pelo Castelo (não considerando os Dias Medievais) o seguinte volume de visitantes:

Mês	B. Normal	B. Jovem >7 e <18	B. Idoso	B. Grupo +8		B. Criança <7	B. Profissionais	B. Residente	TOTAL
				c/guia	s/guia				
Janeiro	931	180	210			60	148	8	1537
Fevereiro	1832	85	254			130	85	40	2430
Março	1813	136	322			61	604	2	3003
Abril	3517	503	410			64	365	22	5106
Maior	2110	92	287			8	98	20	2623
Junho	2022	226	288			50	196	44	2828
Julho	3923	1156	128	16		92	557	32	5915
Agosto	3498	921	90			50	540	41	5152
Setembro	3080	268	335	36		109	188	175	3 4194
Outubro	2197	185	290			90	169	62	8 3001
Novembro	669	62	235			8	39	52	2 1067
Dezembro	715	72	134			38	54		3 1016
TOTAL	26307	3886	2983	52	700	2416	1443	85	37872

Os 37872 visitantes estão distribuídos pelas seguintes nacionalidades:

4

Mês	Nacionais	Espanhois	Outras Nacionalidades	TOTAL
Janeiro	432	216	889	1537
Fevereiro	476	491	1463	2430
Março	930	426	1647	3003
Abril	1128	1309	2668	5105
Maió	371	302	1950	2623
Junho	683	203	1942	2828
Julho	2027	1243	2645	5915
Agosto	1937	1515	1700	5152
Setembro	1306	922	1966	4194
Outubro	504	538	1959	3001
Novembro	144	189	734	1067
Dezembro	177	286	553	1016
TOTAL	10115	7640	20116	37871

A partir dos dados apresentados verificamos que os meses com maior afluência de visitantes foram Abril, Julho, Agosto e Setembro. No sentido inverso, os meses com menor afluência foram Novembro, Dezembro e Janeiro.

Os ingressos ao Castelo (inclui visita ao Núcleo Museológico) têm o seguinte preço:

- Bilhete Normal – 1,00 €
- Bilhete Jovem >7 e <18 – 0,50 €
- Bilhete Idoso – 0,50 €
- Bilhete Grupo +8 – 0,75

Loja do Castelo

Elemento fundamental na promoção de Castro Marim, do Castelo, e dos produtos locais e/ou tradicionais do nosso concelho, a Loja do Castelo afigura-se como uma aposta central da Novbaesuris EM SA.

São comercializados neste espaço: *merchandising* das várias edições dos Dias Medievais e produtos tradicionais do concelho, com destaque para o sal e a flor de sal da "Salina do Félix", explorada pela Novbaesuris EM SA. Para além disso, acumula a função de bilheteira do Castelo.

Durante o ano de 2012, a distribuição dos produtos vendidos na Loja do Castelo foi a seguinte:

Referencia	Produto	Quantidade	Valor Total
I00	BILHETE NORMAL	26240	26.240,00 €
I01	BILHETE JOVEM >7 E <18	3858	1.929,00 €
I03	BILHETE IDOSO	2971	1.485,50 €
I05	BILHETE CRIANCA ATÉ 7A	2409	4,50 €
I06	BILHETE PROFISSIONAIS	1443	0,00 €
I04	BILHETE GRUPO +8	647	485,25 €
I7053	Flor Sal 200gr Projecto TASA	395	1.182,00 €



NOUBAESURIS

NOUBAESURIS

19037	Drácula cola	12	8,40 €
12050	Caneca Personalizada Edição 2007	11	55,00 €
12053	Canecas Puzzle Dias Medievais Edição 2004	10	50,00 €
12041	Avental Sarja Edição 2008	10	70,00 €
12097	T-shirt criança Edição 2010	10	100,00 €
12123	T-shirt Menino Dias Medievais 2011 laranja	10	110,00 €
122000	Livro "Castro Marim - Baluarte Defensivo"	10	75,00 €
19036	Power crystal red	10	10,00 €
132007	ALFARROBA 250GR	10	5,00 €
132005	FIGOS SECOS MIUDOS 250GR	10	20,00 €
12124	T-shirt Menino Dias Medievais 2011 amarela	9	99,00 €
12131	Blocos Adultos Edição 2011	9	27,00 €
12064	Holder PVC Bonecos Lápis Edição 2008	9	18,00 €
12028	Mochila Criança Ed 2007	9	31,50 €
12043	Baralho de 54 Cartas Medievais Edição 2008	8	40,00 €
12073	Magnéticos Edição 2009	8	16,00 €
12008	T-shirt Criança Edição 2008	8	64,00 €
12129	Colecção 8 Postais Criança Edição 2011	8	40,00 €
12137	Copo XIII Edição 2010	8	40,00 €
132009	Farinha alfarroba 250gr	8	8,00 €
131055	Compota Alfarroba (Mª João)	7	31,50 €
21052	Canecas de barro com bobo Edição 2002	7	35,00 €
12138	Copo XIV Edição 2011	7	35,00 €
12950	LICOR canela. 200ML.	7	55,30 €
12127	Boné Criança Rosa	7	59,50 €
12125	T-shirt Menina Dias Medievais 2011 Rosa	7	77,00 €
12085	Yo Yo Madeira Dias Medievais Edição 2003	7	17,50 €
12078	Pega em Pano Cru Dias Medievais Edição 2009	7	14,00 €
12046	Borracha Dias Medievais Edição 2008	7	10,50 €
12036	Colecção 8 Postais Criança Edição 2007	7	21,00 €
12024	Livros Infantis Edição 2005	6	30,00 €
12035	Colecção 10 Postais Criança Edição 2008	6	18,00 €
12032	Colecção 10 Postais Adulto Edição 2009	6	18,00 €
12119	T-shirt Homem Dias Medievais 2011 cinzento	6	66,00 €
12151	Colecção Amoedações "Ed. 2011"	6	36,00 €
131039	Cesto pequeno c/ tampa (Diamantino)	6	18,00 €
131042	Cesto c/ base pequeno(Diamantino)	5	18,75 €
131043	Cesto médio oval (Diamantino)	5	18,75 €
12150	Colecção Amoedações "Ed. 2010"	5	30,00 €
12068	Livros de Pintar Dias Medievais edição 2003	5	25,00 €
19023	Magnum Infinity	5	8,50 €
131054	Compota Figo (Mª João)	5	22,50 €
8018	Amêndoa c casca 250gr	4	2,00 €
1330006	DOCE BATATA DOCE C/ CANELA 370GR	4	19,60 €
12086	Colecção 10 Postais Adulto Edição 2008	4	12,00 €
12033	Colecção 10 Postais Adultos Edição 2006	4	12,00 €
12013	T-shirt Homem Edição 2005	4	32,00 €
12063	Estojos Dias Medievais Edição 2003	4	12,00 €
12062	Diário dos Medievais Edição 2006	3	15,00 €
12037	Colecção 8 Postais Criança Edição 2009	3	9,00 €



NOVAESURIS

RELAÇÃO DE PREÇOS

12014	T-shirt Homem Edição 2008	3	24,00 €
12003	T- shirt Homem Edição 2007	3	24,00 €
12000	T- Shirt Criança Edição 2006	3	24,00 €
12120	T-shirt Homem Dias Medievais 2011 preta	3	33,00 €
12121	T-shirt Senhora Dias Medievais 2011 fúcsia	3	42,00 €
131038	Cadeira miniatura (Diamantino)	3	6,75 €
131026	Cesto cana (Manuel Dias)	3	29,25 €
131058	Compota Melão c/Nozes(Mª João)	3	13,50 €
131051	Cestorinhas (Diamantino Romcirinha)	3	9,00 €
17050	magnum double caramel	3	5,10 €
1330002	SACOS BOLOS ALFARROBA	2	9,00 €
1330005	DOCE ABOBORA AMENDOAS E NOZES 370GR	2	9,80 €
131052	Caixa de bolos tradicionais "A Prova"	2	10,00 €
131056	Compota Tomate (Mª João)	2	9,00 €
132006	FIGOS SECOS GRADOS 250GR	2	6,00 €
19008	Copo XV Edição 2012	2	10,00 €
131007	Vassoura pequena(Tomásia Saboia)	2	6,00 €
131040	Cesto pequeno s/ tampa (Diamantino)	2	4,50 €
131045	Prato pintado à mão	2	36,00 €
131047	Taça pintado à mão	2	26,00 €
12135	Copo IX Edição 2006	2	10,00 €
12128	Baralho 54 cartas criança 2011	2	17,00 €
12117	Saleiro "Sal Castro Marim"	2	8,00 €
12130	Marcadores Livros Adultos Edição 2011	2	9,00 €
12089	Postais 2002	2	6,00 €
12084	Tapete Rato Dias Medievais Edição 2008	2	7,00 €
12069	Luvas em Pano Cru Dias Medievais Edição 2009	2	5,00 €
12077	Mochila Dias Medievais Edição 2005	2	7,00 €
12081	Relógio Tipo Swatch Edição 2003	2	20,00 €
12005	T- shirt Senhora Edição 2007	2	16,00 €
12006	T-shirt Criança 2005	2	16,00 €
12017	T-shirt Senhora 2009	2	16,00 €
12020	Livro da Klade Média edição 2001	2	10,00 €
12061	Copos de barro com bobo Edição 2002	2	10,00 €
12038	Colecção Postais Edição 2004	1	3,00 €
12040	Avental Pano Cru Edição 2009	1	4,00 €
12048	Cálice Edição 2002	1	5,00 €
12023	Livro XI Dias Medievais 2008	1	15,00 €
12034	Colecção 10 Postais Criança Edição 2006	1	3,00 €
12018	T-shirt Senhora Edição 2004	1	8,00 €
12010	T-shirt Homem 2009	1	8,00 €
12011	T-shirt Homem Edição 2003	1	8,00 €
12012	T-shirt Homem Edição 2004	1	8,00 €
12007	T-shirt Criança Edição 2002	1	8,00 €
12002	T- shirt Homem Edição 2006	1	8,00 €
12082	Relógio Tipo Swatch Edição 2008	1	10,00 €
12090	Postais 2003	1	3,00 €
12091	T-shirt Senhora 2002	1	8,00 €
12132	Colecção com 6 bases para Copos Edição 2011	1	8,50 €
12122	T-shirt Senhora Dias Medievais 2011 romântic	1	14,00 €



NOVAESURIS

EST. 1997

12126	Boné Criança Azul	1	8,50 €
12136	Copo XII Edição 2009	1	5,00 €
12954	LICOR ALFARROBA 500ML	1	9,90 €
12955	LICOR POIJO 500ML	1	9,90 €
130109	LAPIS VIARCO PRETO HB2 BL 3	1	0,50 €
131001	Mala (Deolinda M.)	1	22,50 €
131003	Abanico (Albina Sequeira)	1	6,00 €
131005	Vassoura grande (Fomásia Saboia)	1	4,50 €
131050	Telha	1	18,00 €
131044	Cesto pequeno oval (Diamantino)	1	2,25 €
131041	Cesto c/ base médio (Diamantino)	1	4,50 €
131014	Chapéu (Horiense)	1	8,50 €
131018	Cesto cana (João Pereira)	1	9,00 €
131032	Bonecas de Juta (Martilongo)	1	25,00 €
131033	Base oval (Albina Sequeira)	1	9,00 €
131036	Cadeira de corda (Diamantino)	1	27,00 €
19000	Magnum Sandwich	1	1,50 €
6080	Boios Secos	1	4,50 €
131057	Compota Abóbora c/Amêndoa (M ^o João)	1	4,50 €
1330001	SACO ALMENDRADOS	1	4,50 €
TOTAL			39.777,27 €

A tabela seguinte discrimina o total de receitas e custos da Bilheteira/Loja do Castelo ao longo de 2012. Considerando que o total de receitas foi de 39.948,45 € - receita de bilheteira e de vendas na loja -, e as despesas somaram 29.076,88 € - custo dos produtos e dos funcionários -, a receita total da Bilheteira/Loja do Castelo em 2012 foi de **10.871,57 €**.

Mês	Vendas Bilhetes	Vendas Loja	TOTAL RECEITAS	Custo Produtos	Custo Pessoal	TOTAL CUSTO
Janeiro	1.131,00 €	265,40 €	1.396,40 €	172,25 €	1.727,04 €	1.899,29 €
Fevereiro	2.099,50 €	540,63 €	2.640,13 €	358,33 €	1.688,61 €	2.046,94 €
Março	2.095,66 €	707,10 €	2.802,76 €	464,59 €	1.727,04 €	2.191,63 €
Abril	4.026,00 €	928,90 €	4.954,90 €	629,24 €	1.688,61 €	2.317,85 €
Maió	2.305,90 €	350,80 €	2.656,70 €	244,10 €	1.727,04 €	1.971,14 €
Junho	2.348,00 €	607,95 €	2.955,95 €	438,04 €	2.890,44 €	3.328,48 €
Julho	4.645,66 €	1.577,95 €	6.223,61 €	1.055,82 €	1.727,04 €	2.782,86 €
Agosto	4.040,50 €	2.262,70 €	6.303,20 €	1.544,21 €	1.727,04 €	3.271,25 €
Setembro	3.517,25 €	995,95 €	4.513,20 €	694,36 €	1.701,42 €	2.395,78 €
Outubro	2.502,00 €	765,20 €	3.267,20 €	450,02 €	1.727,04 €	2.177,06 €
Novembro	823,50 €	335,45 €	1.158,95 €	167,75 €	1.714,23 €	1.881,98 €
Dezembro	846,50 €	228,95 €	1.075,45 €	163,79 €	2.648,83 €	2.812,62 €
TOTAL	30.381,47 €	9.566,98 €	39.948,45 €	6.382,50 €	22.694,38 €	29.076,88 €

10.871,57 €

• **Bar dos Paços do Concelho**

O Bar dos Paços do Concelho assegurou aos funcionários da Câmara e utentes do edifício um serviço de alimentação e bebidas, de 2.^a a 6.^a feira, das 9h30 às 10h30 e das 15h30 às 16h30, estando afeta 1 funcionária nesse período.

No ano de 2012, efetuaram-se as seguintes vendas mensais:

Bar Paços do Concelho	
Mês	Total
Janeiro	856,56
Fevereiro	774,07
Março	855,19
Abril	744,62
Maior	910,74
Junho	814,05
Julho	769,41
Agosto	551,95
Setembro	697,74
Outubro	775,65
Novembro	733,45
Dezembro	533,6
Total	9.017,03 €

• **Revelim de Santo António**

O Revelim de Santo António é composto por 3 valências:

- Centro de Interpretação do Território
- Snack-bar
- Espaço envolvente

Centro de Interpretação do Território

O Centro de Interpretação do Território (CIT) assume-se como o espaço central de recepção e de informação aos visitantes, e é simultaneamente o ponto de partida para os itinerários culturais e de visita ao território de Castro Marim. É um miradouro privilegiado sobre o território, tanto pela sua localização geográfica como pela forma como foi desenhado, com visibilidade a 360º. A este miradouro natural é acrescentada uma apresentação virtual de todo o concelho que informa os visitantes e estimula a visita aos diferentes patrimónios: o Histórico, o Natural e o dos Saberes.

Durante 2012, o CIT registou um total de 1010 visitas, distribuídas mensalmente pelas seguintes nacionalidades:

Mês	Registo Anual de Visitantes CIT 2012					Total
	Portugueses	Espanhois	Inglêses	Franceses	Outros	
Janeiro	142	0	14	0	11	167
Fevereiro	0	0	0	0	0	0
Março	0	0	0	0	0	0
Abril	151	0	8	0	2	161
Maio	25	6	0	12	6	49
Junho	135	32	11	8	0	186
Julho	21	0	6	0	26	53
Agosto	35	0	0	0	0	35
Setembro	119	0	4	6	17	146
Outubro	6	26	6	0	6	44
Novembro	25	2	6	5	55	93
Dezembro	42	10	9	0	15	76
Total	701	76	64	31	138	1010

Devido a uma avaria técnica no sistema informático da Maquete de Apresentação do Concelho, o CIT esteve encerrado ao público durante os meses de Fevereiro e Março.

Durante este ano, foram efetuadas visitas guiadas ao património de Castro Marim – com início no Centro de Interpretação do Território – a grupos de turismo sénior da Fundação INATEL – Social.

Turismo Sénior – INATEL

No seguimento da parceria realizada com a Fundação INATEL – Social, foram realizadas 6 visitas acompanhadas nos meses de Março e Abril, num total de 510 visitantes, e que passamos a descrever no quadro seguinte:



novbaesuris

CONCELHO DE CASTRO MARIM

Visitas Fundação INATEL no Centro de Interpretação do Território			
Data	Hora	Actividade	N.º Participantes
06-Mar	14h30-17h00	Visita guiada ao Castelo, Núcleo Museológico, Igreja Matriz, Praça 1º de Maio, Revelim de Santo António + Prova Gastronómica	96
13-Mar	14h30-17h00	Visita guiada ao Castelo, Núcleo Museológico, Igreja Matriz, Praça 1º de Maio, Revelim de Santo António + Prova Gastronómica	96
20-Mar	10h00-12h30	Visita guiada ao Castelo, Núcleo Museológico, Igreja Matriz, Praça 1º de Maio, Revelim de Santo António + Prova Gastronómica	93
27-Mar	10h00-12h30	Visita guiada ao Castelo, Núcleo Museológico, Igreja Matriz, Praça 1º de Maio, Revelim de Santo António + Prova Gastronómica	90
17-Abr	10h00-12h30	Visita ao Centro de Interpretação do Território (visualização da maquete), Igreja Matriz, Castelo, Núcleo Museológico, Praça 1º de Maio, Revelim de Santo António e (Prova gastronómica)	87
17-Abr	14h30-17h00	Visita ao Centro de Interpretação do Território (visualização da maquete), Igreja Matriz, Castelo, Núcleo Museológico, Praça 1º de Maio, Revelim de Santo António e (Prova gastronómica)	48
Total			510

As visitas decorreram sobre a orientação dos Técnicos de Património Cultural na Empresa Municipal NovBaesuris: Pedro Pires e Osvaldo Pires, e obedeceram ao seguinte programa:

10h00/15h00 | Centro de Interpretação do Território

Apresentação do concelho de Castro Marim através da visualização de uma maquete e de um vídeo, que caracterizam os diferentes patrimónios existentes no território, o Histórico, o Natural e o Imaterial

10h30/15h30 | Igreja Matriz de Nossa Senhora dos Mártires

Tema 1: Igreja Matriz de Nossa Senhora dos Mártires

Tema 2: O Forte de São Sebastião

10h50/15h50 | Castelo e Núcleo Museológico

Tema 1: O rio Guadiana: da Antiguidade à Idade Média.

Tema 2: A conquista do Algarve e a formação do concelho de Castro Marim.

Tema 3: Castro Marim, primeira sede da Ordem de Cristo.
11h30/16h30 | Praça 1º de Maio

Tema 1: A Arquitectura Popular de Castro Marim
11h45/16h45 | Revelim de Santo António

Tema 1: Castro Marim, a principal praça-forte do Algarve.

Tema 2: O comércio na fronteira – Castro Marim e Ayamonte, portas do Algarve e da Andaluzia

Tema 3: Castro Marim, a Vila do Sal.

Prova Gastronómica



Visualização da Maquete de apresentação do Concelho de Castro Marim, no Centro de Interpretação do Território



Visita orientada ao património histórico de Castro Marim



Prova Gastronómica e venda de produtos regionais

Para além das visitas com os grupos da Fundação INATEL, foram realizadas outras visitas com entidades públicas e privadas, e que tiveram como ponto de partida o CIT. As visitas decorreram sobre a orientação dos Técnicos de Património Cultural da Empresa Municipal NovBaesuris: Pedro Pires e Osvaldo Pires.

Meses	Menu	Prato Alternativo	Turístico	Funcionárias	Prato Fora	Total	Total custos	Receitas c/ alimentação
Janeiro	137,00	8,00	64,00	66,00	4,00	279,00	640,94 €	804,05 €
Fevereiro	115,00	3,00	108,00	63,00	0,00	289,00	671,98 €	1.040,69 €
Março	122,00	19,00	84,00	62,00	0,00	287,00	609,29 €	913,38 €
Abril	119,00	0,00	56,00	61,00	0,00	236,00	536,46 €	674,82 €
Mai	152,00	0,00	56,00	70,00	0,00	278,00	550,82 €	887,03 €
Junho	119,00	0,00	79,00	76,00	0,00	274,00	538,71 €	939,32 €
Julho	106,00	36,00	60,00	67,00	0,00	269,00	684,30 €	726,14 €
Agosto	176,00	2,00	68,00	67,00	0,00	313,00	642,13 €	1.108,18 €
Setembro	120,00	0,00	72,00	60,00	0,00	252,00	593,77 €	821,25 €
Outubro	201,00	0,00	93,00	67,00	0,00	361,00	796,40 €	1.227,88 €
Novembro	178,00	0,00	61,00	66,00	0,00	305,00	708,62 €	1.143,00 €
Dezembro	213,00	0,00	51,00	62,00	0,00	326,00	708,56 €	1.306,30 €
	1758	68	852	787	4,00	3469	7.681,99 €	11.592,04 €

3.910,05 €

Para além do serviço diário de bar e refeições, são organizadas provas gastronómicas de produtos locais para os grupos organizados que visitam o CIT.

Espaço envolvente

O Revelim de Santo António, antiga estrutura militar defensiva, contribui hoje para a nobre missão de valorização do território. Este local integra vários equipamentos que foram restaurados e readaptados às novas exigências turísticas e culturais: o Anfiteatro ao Ar Livre, o Centro de Interpretação do Território, a Ermida de Santo António, o Moinho de vento, o Jardim andaluz e as Hortas pedagógicas, que contribuem para o desenvolvimento e modernidade de Castro Marim.

No seguimento das Noites no Revelim realizadas no verão de 2011, a NovBaesuris EM SA voltou a apostar na sua realização em 2012. As Noites no Revelim assumem-se como um produto turístico que visa por um lado, a revitalização e promoção da Colina do Revelim de Santo António e, por outro, afirmar Castro Marim no contexto da oferta turística do Algarve durante a época estival.

A 2ª Edição das Noites no Revelim – realizada nos dias 20 de Julho, 10 e 17 de Agosto – apresentou algumas alterações, dando maior destaque às noites de dança e diversão com a presença de vários DJ's da região:

- 20 de Julho: Dj Shelmy e Switch;
- 10 de Agosto: Dj Nelly e Miss Sheila;
- 26 de Agosto: Dj Gustavo Vera e Dj Christian F.



Noites no Revelim 2012

• Casa de Odeleite

Adquirido pela Câmara Municipal de Castro Marim em 1999, a Casa de Odeleite foi um importante entreposto comercial e a casa mais rica da freguesia nas primeiras décadas do século XX. O edificado e os mais de 3000 itens que faziam parte da Casa foram determinantes para a definição do presente programa: Espaço expositivo, Restauração e Centro de Documentação com Arquivo Gastronómico.

Na Casa de Odeleite a restauração não é apenas um serviço inerente aos espaços museológicos, mas um dos vectores centrais de actividade. A gastronomia proposta para este espaço, servido por uma cozinha semi-profissional, assume-se como um valor cultural estratégico e de conhecimento, em articulação com os produtos da várzea e de outros produzidos no Baixo Guadiana: flor de sal, leite, queijos de cabra, doçaria tradicional, figos de almeixar, muxama, mel ou compotas.

A Casa de Odeleite abriu ao público no dia 24 de Junho, e funcionou durante 2 períodos: Junho, Julho e Agosto e novamente em Dezembro. A interrupção no seu funcionamento deveu-se à falta de funcionários que assegurassem o seu normal funcionamento.

Entre Junho e Agosto a Casa de Odeleite abriu ao público de Terça-feira a Domingo, com o seguinte horário: 10h00-13h00/15h00-18h00, e estiveram ao serviço 1 funcionário a tempo inteiro e 1 funcionário que assegurou as folgas semanais do primeiro. No mês de Dezembro o espaço abriu ao público de Segunda-feira a Domingo, com o seguinte horário: 10h00-17h00, e estiveram ao serviço 1 funcionário a tempo inteiro e 1 funcionário que assegurou as folgas semanais do primeiro.

A tabela seguinte indica o volume mensal e anual de visitantes, bem como as receitas correspondentes:

Mês	Nacionais	Espanhóis	Estrangeiros	TOTAL	RECEITAS
Junho	74	0	2	76	0,0 €
Julho	242	1	7	250	101,20 €
Agosto	129	0	0	129	43,20 €
Setembro	-	-	-	-	-
Outubro	-	-	-	-	-
Novembro	-	-	-	-	-
Dezembro	98	11	31	140	43,80 €
TOTAL	543	12	40	595	188,20 €

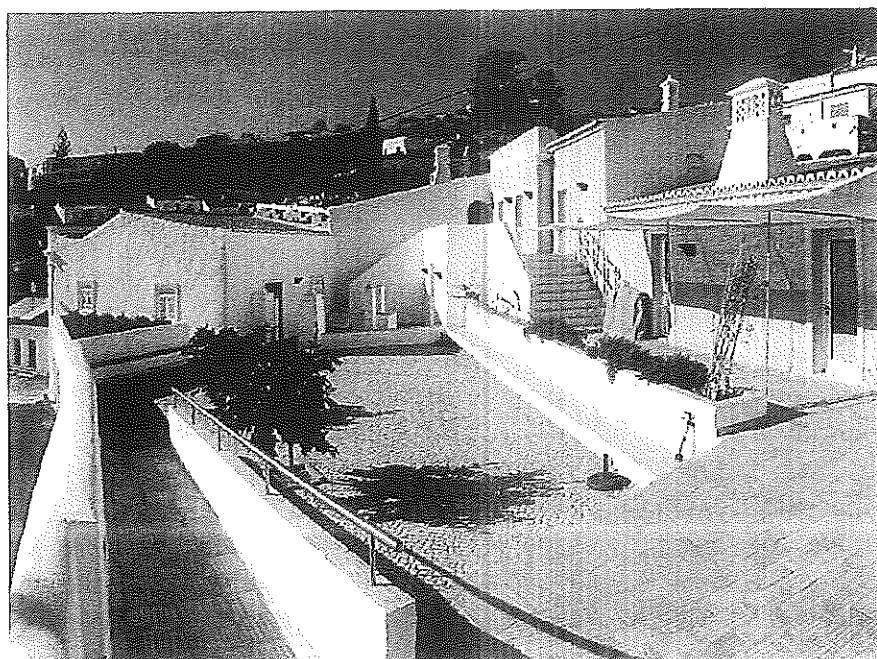

Casa de Odeleite

Sistema Educativo Municipal

No âmbito das competências delegadas pela Câmara Municipal de Castro Marim, coube à Novbaesuris EM SA assegurar:

- Fornecimento de refeições para os alunos do ensino pré-escolar de Castro Marim e Altura;
- Assegurar as atividades de prolongamento de horário, no ensino pré-escolar de Castro Marim e Altura;
- Assegurar o fornecimento de refeições aos alunos do 1º ciclo do Ensino Básico de Altura, Castro Marim e Odeleite;

- Assegurar as Atividades de Enriquecimento Curricular, definidas pela Câmara Municipal, para todos os alunos do 1º Ciclo do Ensino Básico, do concelho;
- Assegurar atividades nos períodos de interrupção letiva, para os alunos do ensino pré-escolar, nomeadamente nas interrupções da Páscoa, Verão e Natal.
- Assegurar atividades definidas pela Câmara Municipal, para a interrupção letiva da Páscoa e Verão, no âmbito do programa "Férias Ativas".

Ensino Pré- escolar

Durante o ano de 2012, foram prestados serviços de alimentação e prolongamento a:

Ano 2012	CASTRO MARIM			ALTURA		
	Total de crianças	Crianças em Prolongamento	Crianças com refeição	Total de crianças	Crianças em Prolongamento	Crianças com refeição
Janeiro	69	50	68	50	30	43
Fevereiro	68	49	67	49	29	47
Março	68	49	67	49	29	47
Abril	69	47	66	50	25	40
Maiο	69	49	65	50	27	42
Junho	69	48	64	50	24	39
Julho	69	43	51	50	23	40
Agosto	21	21	21	22	22	22
Setembro	68	48	67	47	32	46
Outubro	68	48	68	40	27	39
Novembro	67	44	67	41	26	40
Dezembro	67	43	65	41	25	39

Prolongamento

O prolongamento é prestado das 8h00 às 9h00 e das 15h30 às 18h30.

Por sua vez, o acompanhamento de refeição é prestado entre as 12h00 e as 13h30.

As atividades desenvolvidas com as crianças foram:

- Leitura de Histórias (hora do conto)
- Atividades de expressão musical (canções, jogos musicais e exploração de sons)
- Atividades de expressão motora (jogos de movimento, danças de roda e individuais, jogos de mesa)
- Atividades do conhecimento do mundo (jogos de interação e partilha de experiências em grupo)

Fornecimento de refeições

A Câmara Municipal de Castro Marim assegura a comparticipação dos custos com refeição e prolongamento dos alunos do Pré- escolar e das refeições dos alunos do 1.º ciclo, enquadrados na Acção Social Escolar nos escalões A (100%) e B (50%). Em 2011, a Câmara Municipal apoiou, transferindo as verbas para a Novbaesuris EM SA, o seguinte número de crianças:

		N.º de alunos inseridos em escalão A	N.º de alunos inseridos em escalão B
1º CICLO	Junho 2012 – Final do ano letivo 2011/2012	33	21
	Dezembro 2012- ano letivo 2012/2013	31	23
PRÉ-ESCOLAR ALTURA	Junho 2012 – Final do ano letivo 2011/2012	5	10
	Dezembro 2012- ano letivo 2012/2013	6	9
PRÉ-ESCOLAR CASTRO MARIM	Junho 2012 – Final do ano letivo 2011/2012	8	19
	Dezembro 2012- ano letivo 2012/2013	9	22

N.º de refeições

Centro Escolar de Castro Marim				
Meses	Pré escolar	1º ciclo	Odeleite	Lanches
Janeiro	602	569	465	976
Fevereiro	509	476	407	771
Março	595	489	456	882
Abril	415	386	389	690
Maio	599	535	511	922
Junho	534	321	383	851
Julho	558	182	386	583
Agosto	441	113		483
Setembro	492	458	381	426
Outubro	549	578	406	922
Novembro	535	564	294	788
Dezembro	443	332	150	602
Total	6272	5003	4228	8896

Centro Escolar de Altura					
Mês	Pré-escolar	1º Ciclo	Lanches	Funcionários	
				Almoço	Sopa
Janeiro	710	2284	484	64	75
Fevereiro	547	1715	370	55	64
Março	616	1681	390	69	52
Abril	452	1367	286	26	50
Maio	606	2143	416	32	78
Junho	302	929	186	28	37
Julho					
Agosto					
Setembro	324	1157	221	34	45
Outubro	670	2530	454	58	87
Novembro	630	2242	414	52	96
Dezembro	314	967	205	15	48
TOTAL	5171	17015	3426	433	632

1.º Ciclo

Atividades de Enriquecimento Curricular

A Câmara Municipal definiu que para o ano letivo de 2011/2012 as disciplinas a leccionar enquanto Atividades de Enriquecimento Curricular seriam:

- Inglês;

- Atividade Física e Motora;
- Música.

Dos 256 alunos inscritos no 1º ciclo do Ensino Básico, 234 frequentaram as Atividades de Enriquecimento Curricular.

A elaboração dos horários e determinação do número de professores necessários para cada escola esteve a cargo do Agrupamento de Escolas de Castro Marim.

Durante o ano letivo de 2011/2012 foram contratados 4 professores para leccionar Inglês, um professor para Atividade Física e Motora (a Câmara Municipal dispensou 3 técnicos de desporto para as AEC's) e 4 professores de Música. A remuneração mensal foi variável em função do número de horas lecionadas em cada mês, sendo definido o valor de 12€/hora.

A selecção dos professores foi realizada através de um plataforma eletrónica, criada pela Direção Geral dos Recursos Humanos da Educação (DGRHE), através da qual o Agrupamento de Escolas indicou as necessidades e horários para cada escola. Posteriormente a Câmara Municipal definiu os critérios de selecção e abriu as ofertas de trabalho. Após a selecção dos candidatos, a Empresa Municipal celebrou os contratos e coordenou as atividades ao longo do ano.

A tabela seguinte apresenta os professores contratados, o número de horas semanais (definido pelo Agrupamento de Escolas), as turmas atribuídas e a duração de cada contrato.

Docentes da disciplina de Inglês	Turmas/ Escola	Início e fim de contrato
Ana Filipa do Carmo Oliveira Calvinho 10h Semanais	2º/3ºC; 2º/3ºD – EB1 Castro Marim 1ºH; 2ºI – EB1 Altura	De 16 de Setembro a 15 de Junho
Silvia Cristina de Oliveira Fortuna 10h Semanais	1ºA; 1º/4ºB – EB1 Castro Marim 1ºG; 3ºL – EB1 Altura	De 16 de Setembro a 15 de Junho
Ana Cristina Batista Simões Ballazar 9h Semanais	EB1 Odeleite 2º/3º E; 4ºF – EB1 Castro Marim	De 16 de Setembro a 15 de Junho
Flora Dantas Amorim 6h Semanais	2º/3ºJ; 4ºM – EB1 Altura	De 19 de setembro a 15 de junho
Sofia Guedelha 10h Semanais (Realizou a baixa da maternidade da professora Sílvia Fortuna)	1ºA; 1º/4ºB – EB1 Castro Marim 1ºG; 3ºL – EB1 Altura	De 14 de novembro a 23 de março
Docentes da disciplina de Atividade Física e Motora	Turmas/ Escola	Início e fim de contrato

Firmino Eduardo Coelho Carvalho 10h Semanais	1ºA; 1º/4ºB; 4ºF – EB1 Castro Marim 4ºM – EB1 Altura	De 16 de setembro a 15 de junho
David Livramento 9h Semanais	2º/3º E – EB1 Castro Marim 1ºG; 1º H – EB1 Altura	De 16 de setembro a 15 de junho
Flávio Oliveira 9h Semanais	2ºI; 3ºJ; 3ºL – EB1 Altura	De 16 de setembro a 15 de junho
João Ramos 9h Semanais	EB1 Odeleite 2º/3ºC; 2º/3ºD – EB1 Castro Marim	De 16 de setembro a 15 de junho
Docentes da disciplina de Música	Turmas/ Escola	Início e fim de contrato
Jeffrei Santos Correia Rego 10h Semanais	1ºA; 1º/2ºB – EB1 Castro Marim 2º/3ºJ; 4ºM – EB1 Altura	De 16 de setembro a 15 de junho
Sílvia Maria Pereira Rodrigues 10h Semanais	2º/3ºC; 2º/3ºD – EB1 Castro Marim 1ºG; 2ºI – EB1 Altura	De 04 de outubro a 15 de junho
Marília Soares 10h Semanais	EB1 Odeleite 1ºH; 3ºL – EB1 Altura 4ºF – EB1 Castro Marim	De 06 de fevereiro a 15 de junho
João Miguel Gonçalves Bartolomeu 2h Semanais	2º/3ºE – EB1 Castro Marim	De 06 de janeiro a 15 de junho

Foram adquiridos 106 manuais escolares para a disciplina de Inglês e 85 para a disciplina de Música, tendo um custo total de 795,05€. Os alunos puderam adquirir os livros a valor de custo, sendo ainda dada a possibilidade de realizar o pagamento em duas vezes. Os manuais não tiveram qualquer comparticipação de acordo com os escalões escolares.

O custo dos livros para os pais/encarregados de educação foi:

- Manual de Inglês: 4,20€
- Atividades de Inglês: 3,30€
- Manual de Música: 5,25€
- Atividades de Música: 3,85€

Férias Ativas

O Projeto “Férias Activas”, organizado em parceria pela Câmara Municipal de Castro Marim e a Empresa Municipal NovBaesuris, destina-se às crianças com idades compreendidas entre os 6 e os 15 anos, residentes e/ou estudantes no concelho. Funciona durante as interrupções letivas da Páscoa e do Verão e engloba um conjunto de actividades sociais, culturais e desportivas, com o objectivo de proporcionar uma ocupação saudável dos tempos livres das crianças, no sentido de quebrar rotinas, potenciar um desenvolvimento harmonioso e um equilíbrio físico, psicológico e social.

Em 2012, o programa “Férias Activas” funcionou durante os seguintes períodos:

- Páscoa: 26 de Março a 9 de Abril
- Verão: 10 de Junho a 14 de Setembro

Número de crianças inscritas nos dois períodos:

- Páscoa – **150 crianças** (71 – Altura / 79 – Castro Marim)
- Verão – **241 crianças** (116 – Altura / 125 – Castro Marim e Odeleite)

Nesses períodos, as actividades que foram desenvolvidas foram as seguintes:

– Páscoa

- **Pavilhão Municipal**
 - Jogos de equipa (futebol, basquetebol, ...)
 - Ginástica
 - Gincanas
 - Passeios pedestres
 - Visita à 19ª Edição do Mundialito 2012, em V.R.S.A.
 - Sensibilização à patinagem, todos os grupos tiveram uma aula de patinagem oferecida pela professora Célia.
- **Piscina Municipal**
 - Jogos lúdico-pedagógico na água
- **Biblioteca Municipal**
 - Cinema (visionamento de filmes recentes no auditório da Biblioteca)
 - Jogos lúdico-pedagógicos
 - Ateliês de artes plásticas
 - Xadrez, aulas orientadas por 2 profissionais do Glória Futebol Clube;
 - Piano, aulas lecionadas pelo Prof. João Pereira, funcionário da Câmara Municipal.

– Verão

- **Pavilhão Municipal**



- Jogos de equipa (futebol, basquetebol, ...)
- Ginástica
- Gincanas
- Patinagem
- Dança
- Cerâmica
- BTT
- **Piscina Municipal**
 - Jogos lúdico-pedagógico na água
- **Biblioteca Municipal**
 - Cinema (visionamento de filmes recentes no auditório da Biblioteca)
 - Jogos lúdico-pedagógicos
 - Ateliês de artes plásticas
 - Xadrez
 - Piano
 - Música
 - Teatro
- **Atividades realizadas fora da vila de Castro Marim**
 - Golfe, na Quinta do Vale
 - Equitação, na Quinta do Cavalo, em Monte Francisco
 - Canoagem, em Tenência
 - Centro de Ciência Viva, em Tavira
 - Vela, na Associação Naval do Guadiana, em Vila Real de Santo António
 - Passeio Pedestre na Mata da Retur
 - Praia, em Altura ou Retur
 - Visita ao Zoomarine, na Guia

Horário (de 2ª a 6ª Feira):

- Período da manhã: entre as 9h00m e as 12h30m;
- Período da tarde: entre as 14h00m e as 17h30m.

Os almoços foram assegurados pela NovBaesuris EM SA e decorreram no Centro Infantil de Castro Marim.

Na Páscoa tivemos 57 crianças inseridas no escalão A (isentos de pagamento), 44 crianças no escalão B (0,73€/refeição), e 109 crianças no escalão C (1,46€/refeição). Registámos ainda 10 crianças (dos diferentes escalões) que optaram por não usufruir do serviço de refeições. Durante o programa foram realizadas refeições tipo piquenique para a atividade de canoagem, bem como para saídas pontuais em que os alunos estiveram ausentes da Vila de Castro Marim durante todo o dia, como por exemplo, a ida ao Zoomarine. A refeição do último dia (09 de Abril) foi realizada no Moinho das Pernadas – Odeleite, sendo uma refeição/piquenique, onde

os alunos que não estavam inscritos nas refeições levaram de casa a merenda e, aos restantes foi a Empresa Municipal levar a refeição (hambúrguer no pão, sumo, fruta, pacote de batatas fritas e água).

No Verão tivemos 45 crianças inseridas no escalão A (isentos de pagamento), 27 crianças no escalão B (0,73€/refeição), 66 crianças no escalão C (1,46€/refeição). Registámos 8 crianças (dos diferentes escalões) que optaram por não usufruir do serviço de refeições.

Para além do serviço de refeições, adquirimos águas de 33cl e fruta para actividades a decorrer no exterior e para colmatar eventuais faltas de lanche de algumas crianças.

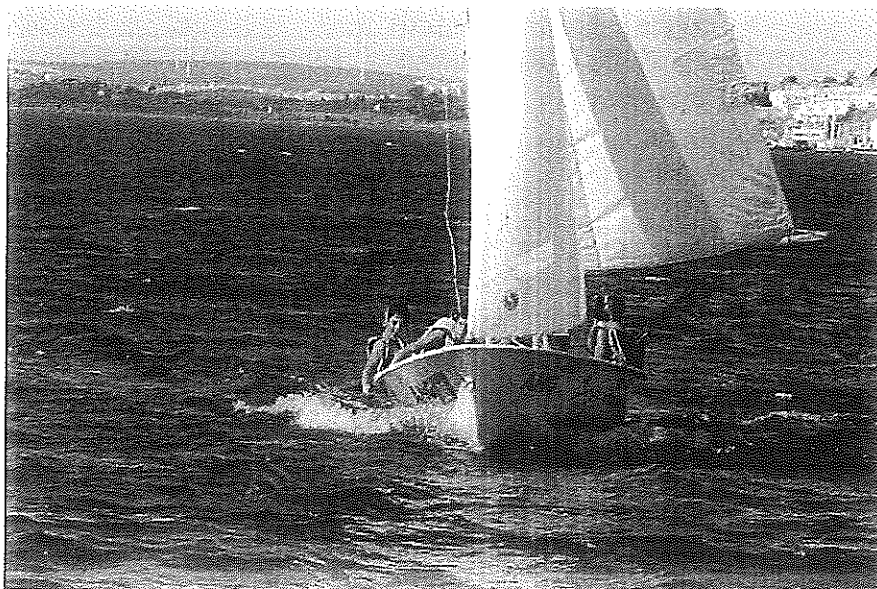

Férias Activas Verão 2012 – Actividade de Vela



Férias Activas Verão 2012 – Encenação da Peça “A Nau Catrineta”, na Biblioteca Municipal

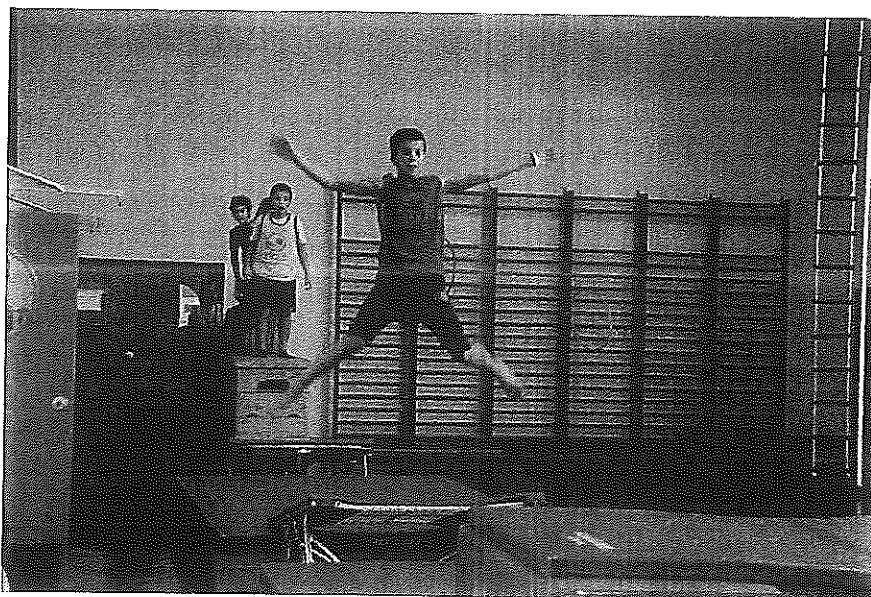

Férias Activas Páscoa 2012 – Ginásio do Pavilhão Municipal

Espaços Internet de Altura e de Monte Francisco

Os Espaços Internet em Altura e no Monte Francisco proporcionaram aos visitantes a possibilidade de aceder gratuitamente à internet, bem como o seu uso para várias tarefas de carácter informático.

O funcionamento dos Espaços Internet foi garantido por 3 funcionários, e estiveram abertos ao público de Segunda a Sábado, nos seguintes horários:

- Espaço Internet de Altura: 9h00-13h00/14h00-18h00;
- Espaço Internet do Monte Francisco: 9h00-12h00/13h00-18h00.

A tabela seguinte indica o volume mensal e anual de utilizadores, bem como as receitas geradas através da cobrança de fotocópias (Preto/Branco – 0,06€/Cores – 0.35€):

Espaços Internet 2012							
Espaço Internet	Mês	N.º Utiliz.	Média util/dia	Fotocópias e impressões (FI)			
				Preto	Cores	Totais	Receitas
Altura	Janeiro	328	13	823	40	863	63,38 €
	Fevereiro	354	14	172	96	268	43,92 €
	Março	453	17	204	57	261	32,19 €
	Abril	362	14	246	81	327	43,11 €
	Maio	326	13	568	84	652	63,48 €
	Junho	375	15	440	112	552	65,60 €
	Julho	495	19	651	129	780	84,21 €
	Agosto	505	19	552	73	625	58,67 €
	Setembro	208	18	697	153	850	95,37 €
	Outubro	208	8	98	11	109	9,73 €
	Novembro	208	8				- €
	Dezembro						- €
Total		3822	13	4451	836	5287	559,66 €
Monte Francisco	Janeiro	275	11	660	104	764	76,00 €
	Fevereiro	267	10	334	66	400	43,14 €
	Março	366	14	425	118	543	66,80 €
	Abril	275	11	366	60	426	42,96 €
	Maio	304	12	392	46	438	42,96 €
	Junho	391	16	88	123	211	48,33 €
	Julho	319	12			0	9,85 €
	Agosto	374	14			0	---
	Setembro	348	13			0	---
	Outubro	289	11	31	10	41	5,36 €
	Novembro	300	12	359	0	359	6,06 €
	Dezembro						0,00 €
Total		3208	11	2655	527	3182	341,46 €
		7030				8469	

A gestão dos Espaços Internet de Altura e Monte Francisco esteve sobre a responsabilidade da Empresa Municipal até ao final de Novembro, altura em que sua gestão passou para a alçada do Clube Recreativo Alturense, em Altura, e Campesino Recreativo Clube, no Monte Francisco.

Gestão e Manutenção de Espaços Verdes

Tal como vem sucedendo desde Agosto 2011, a Novbaesuris EM SA afetou 5 funcionários à gestão de alguns dos espaços verdes que estavam diretamente sob a gestão da Câmara Municipal de Castro Marim.

A sua tarefa consistiu na Manutenção, com apelo a critérios de transparência e racionalidade económica, dos diversos espaços verdes públicos localizados no concelho, confiados, até aqui, ao cuidado e gestão da Câmara Municipal de Castro Marim.

Dias Medievais 2012

O Município de Castro Marim, através de contrato programa específico celebrado para o efeito delegou na NovBaesuris E.M. S.A. os procedimentos contratuais tendentes à aquisição de diversos serviços, entre os quais se destacam os seguintes:

- a) Serviços de bilheteira e manutenção do recinto;
- b) Contratação de artistas, grupos musicais e demais recursos humanos afectos à animação temática e artística do castelo e das ruas;
- c) Serviço de som, iluminação e montagem de cenários;
- d) Fornecimento de alimentação e alojamento a alguns dos participantes;
- e) Serviços de restauração e de *catering* relacionados com o fornecimento de banquetes no castelo.

Serviços de bilheteira e manutenção do recinto;

Foram contratados os seguintes serviços:

- Alfaprint Lda (Bilhetes promocionais de entrada ao Castelo e banquete)
- Recursos humanos da NovBaesuris EM SA

Contratação de artistas, grupos musicais e demais recursos humanos afectos à animação temática e artística do castelo e das ruas;

Foram contratados os seguintes artistas para a componente de animação:

- G.N.R. de Évora
- Lobos Negros



novaeuris

Associação Cultural e Recreativa

- Ande Moro Ilo
- L'Ouroboros – Compagnie Entr'Act
- Moçarabes
- Pífaros e Bombos
- Banda Musical Castromarinense
- Danças Medievais Alhos Vedros
- Mediaevus Chorus
- Eduardo Ramos
- Baluarte (Oficinas animação infantil/forja/cunhagem)
- Pumba Marionetas
- Saltibanco Charneca
- Anymamundi
- Associação Folklorística Sbanderiatori
- Gaiteiros de Miranda
- Le Condor
- Javier Moglione e Adriana Faria
- Rancho folclórico de Óbidos
- Álvaro Moura
- Artfalco – falcões
- Juan Serpentes
- Encantador de Gansos
- Animais Exóticos
- Minearte – Exposição das 3 Culturas
- Companhia Livre – O mestre das armas
- Faria Alcaide – acampamento árabe
- Grupo Vivarte

f

- Cornalusa
- Emad – dança Sufi
- O grito do dragão
- Algarabia
- Shalom
- Gil teatro
- Al medievo
- Sons da Suécia

Relativamente à Artes e Ofícios Locais, os artesãos contratados foram os seguintes:

Nome	Morada
Albina Gomes Sequeira	Junqueira – Castro Marim
Ana Maria Domingues	Cabacinhos- Castro Marim
Ana Maria Valentim Lopes	Junqueira – Castro Marim
Antónia Rosa	Furnazinhas – Castro Marim
António Afonso Miguel	Furnazinhas - Castro Marim
António Custódio Cipriano Ribeiro	Furnazinhas – Castro Marim
António Gonçalves Santos	Castro Marim
António José Gonçalves Neves	Vila Real de Santo António
António Manuel Gonçalves	Malhão - Castro Marim
António Manuel Pereira Brás	Furnazinhas – Castro Marim
António Martins de Castro	Gondomar
Arminda Assunção Afonso	Furnazinhas – Castro Marim
Claudina Brás	Furnazinhas - Castro Marim
Daniel António Martins	Junqueira - Castro Marim
Deolinda Matias Madeira	Vale das Zorras - Castro Marim
Diamantino Serafim Romeirinha	Azinhãl
Fernando Rodrigues	Alcaria da Arraia – Castro Marim
Hortense Domingos	Alta Mora - Castro Marim
Hortensia Fernandes Gonçalves Calvinho	Castro Marim
Joaquim Rosa Gomes	Furnazinhas – Castro Marim
João Oliveira	Moncarapacho – Olhão
João Pereira	Furnazinhas - Castro Marim
José António Gonçalves Pereira	Marroquil - Castro Marim

José António Pinto	Alpendorada - Marco de Canaveses
José Antunes Rodrigo	Azinhal – Castro Marim
José Cavaco	Furnazinhas – Castro Marim
José Francisco de Jesus Salvador	Junqueira – Castro Marim
José Nobre	Soudes - Castro Marim
José Ramos Costa	Monte Francisco - Castro Marim
Manuel João Dias	Furnazinhas - Castro Marim
Manuel Pereira Gomes	Furnazinhas – Castro Marim
Maria Catarina da Conceição Palma	Junqueira – Castro Marim
Maria Fernanda da Palma Fernandes	Junqueira – Castro Marim
Maria Patrícia Piedade Romão	Tavira
Paulo Simão Alexandre	Castro Marim
Pedro Miguel Solá de Paz	Vila Real de Santo António
Tomásia Saboia	Junqueira – Castro Marim
Teodomiro Dias Romeira	Corte Pequena – Castro Marim

Serviço de som, iluminação e montagem de cenários;

- Guadisom
- Sonido Rayman
- Algarpirotecnia
- Construções Mascarenhas
- Luzalta Lda
- Outros fornecedores locais (Drogaria Campos, etc..)

Fornecimento de alimentação e alojamento a alguns dos participantes;

- Casa do Povo do Azinhal
- Grupo Coração da Cidade
- Regimento de Infantaria de Tavira
- Maximino Barata & Filhos Lda
- Restaurantes locais (Snack Bar O Sapal, Retiro dos Caçadores, O Museu, Mestre)
- Recursos humanos da Novbaesuris EM SA

Serviços de restauração e de catering relacionados com o fornecimento de banquetes no castelo;

- Jorge Pinto (serviço de mesa)
- Chefe de cozinha local
- Rujopa (ajudante de cozinha)
- Recursos humanos Novbaesuris EM SA
- Outros recursos humanos
- Fornecedores de alimentação / outros

Execução Contrato programa

O contrato programa celebrado a 25/07/2012 para a execução de tarefas relacionadas com os Dias Medievais de 2012 foi executado a 100 %.

Todavia, as receitas efetivas cedidas à Novbaesuris EM SA ficaram acima das estimadas, conforme quadro explicativo:

Contratado/Previsto	
Custos	Valor
Artistas	144.938,68
Alojamento/Alimentação	42.794,29
Pessoal	22.737,20
Artesãos	7.939,50
Outros	66.734,29
Banquetes	11.401,83
Subtotal	296.545,79
Receitas	Valor
Rapel Medievais	6.910,57
Entradas	100.000,00
Banquetes Medievais	5.287,50
Feirantes	8.300,00
SubTotal	120.498,07

Custo Estimado	176.047,72
IVA	40.490,98
Total	216.538,70

Efetivo	
Custos	Valor
Artistas	144.938,68
Alojamento/Alimentação	42.794,29
Pessoal	22.737,20
Artesãos	7.939,50
Outros	66.734,29
Banquetes	11.401,83
Subtotal	296.545,79
Receitas	Valor
Rapel Medievais	9.686,89
Entradas	118.869,00
Banquetes Medievais	6.738,00
Feirantes	16.788,00
SubTotal	152.081,89

Custo Estimado	144.463,90
IVA	33.226,70
Total	177.690,60

Assim, o custo do contrato programa para o Município de Castro Marim foi de 177.690,60 €.



Dias Medievais 2012, Desfile de Abertura



Dias Medievais 2012, Animação Praça 1º de Maio



Dias Medievais 2012, Animação musical

Execução dos Contratos-programa

Em 2012 foram celebrados 2 contratos programa entre a Novbaesuris EM SA e o Município de Castro Marim. O 1.º contrato programa para as actividades gerais foi aprovado no valor de **1.002.631,99 € (valores sem IVA)**. Por sua vez, o 2.º contrato programa referente à contratação de serviços no âmbito dos Dias Medievais foi aprovado no valor de **176.047,72 € (valores sem IVA)**.

A sua execução foi a seguinte:

Subsidio à Exploração / Prestações Serviços Total Aprovado

Equipamento	Novaesuris	Educação-Pr- Escolar-1º Ciclo	Manutenção de Edifícios Municipais	Turismo em Castro Marim	Manutenção de Espaços Verdes Públicos	Valorização Produtos Tradicionais de Castro Marim	Abastecimento de Água e Saneamento Básico	Higiene Urbana	Cultura e Promoção	Total S/IVA
Ident. Projecto	Descrição de Estrutura	Sistema Educativo Municipal	Limpeza de Edifícios/Espacos Públicos	Dinamização de Equipamentos Turísticos Públicos	Gestão e Manutenção de Espaços Verdes	Comercialização Produtos Tradicionais de Castro Marim	Gestão da Rede de Abastecimento de Águas Municipais, Redes Pluviais e Saneamento	Sistema de Recolha de Resíduos Sólidos Urbanos	Organização de Eventos Lúdicos e Culturais	
Total Facturado	182.874,80 €	213.229,44 €	60.865,53 €	41.169,46 €	33.454,84 €	29.358,08 €	- €	- €	144.463,90 €	695.456,05 €
Subsidio Aprovado por Projecto	189.911,69 €	258.674,30 €	98.705,03 €	154.097,36 €	128.683,83 €	75.983,78 €	- €	- €	176.047,72 €	1.078.104,71 €
Não Facturado	3.036,89 €	45.424,88 €	47.820,50 €	112.927,90 €	95.228,99 €	46.625,70 €	- €	- €	31.503,02 €	382.649,66 €

2

Enquadramento	Novasurys	Educação Pré-Escolar e 1.º Cdo	Mantimento de Edifícios Municipais	Turismo em Castro Marim	Mantimento de Espaços Verdes Públicos	Valorização Produtos Tradicionais de Castro Marim	Total S/IVA
Ident. Projecto	Despesa de Estrutura	Sistema Educativo Municipal	Limpeza de Edifícios /Espaços Públicos	Dinamização de Equipamentos Turísticos Públicos	Gestão e Manutenção de Espaços Verdes	Valorização Comercialização Produtos Tradicionais de Castro Marim	
Total Facturado	11.323,36 €	- €	- €	- €	- €	- €	11.323,36 €
Subsidio Aprovado por Projecto	12.000,00 €	- €	2.000,00 €	12.075,00 €	70.000,00 €	4.500,00 €	100.575,00 €
Não Facturado	676,64 €	- €	2.000,00 €	12.075,00 €	70.000,00 €		89.251,64 €

Assim, o 1.º contrato programa foi executado financeiramente em **61,08 %** relativamente aos subsídios à exploração e em **11,26 %** no que respeita ao subsídio ao investimento.

Já relativamente ao contrato programa dos Dias Medievais 2012, a execução financeira foi de **82,06 %**.

Castro Marim, 4 de Junho de 2013,

O Presidente do Conselho de Administração

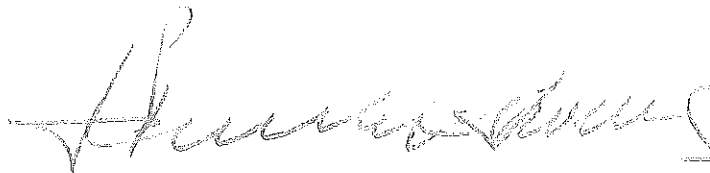

José Fernandes Estevens

O Vogal do Conselho de Administração

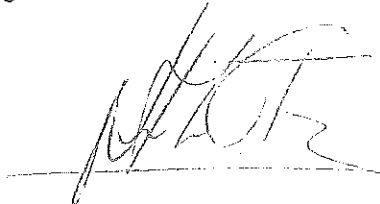

Nuno Miguel Gonçalves Pereira

O Vogal do Conselho de Administração

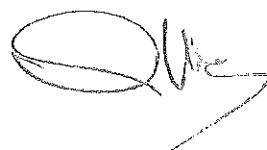

Amadeu Alexandre Fonseca Machado Chaves